

1-Articles du journal « Le Boucher »:

Nous avons de quoi être fiers !

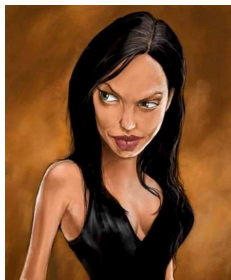

Nous avons le plaisir d'annoncer à toute la communauté scolaire d'Hélène Boucher que la jeune Emma Kabbé, élève de seconde 7, a été admise pour son excellence au lycée Karl Marx de Boston. Elle pourra y étudier pendant un an. Son départ du lycée est prévu pour le 10 octobre.

Emma Kabbé

6 Octobre 2011

Une découverte sordide au lycée !

Ces derniers temps, l'Odeur était devenue atroce en salle 402. Personne n'en parlait plus. Mais quand les professeurs voyaient avec sidération toute une classe nez et bouche masqués par un foulard, ils étaient bien obligés d'Y penser. C'est ce qui se passait précisément en cette chaude journée d'Octobre 2011: quand le 7^{ème} élève de la seconde 7 s'évanouit, on décida d'évacuer.

Puis Madame Violette, Professeur, prit les choses en mains : après s'être assurée que les élèves inconscients étaient évacués., elle intima à chacun l'ordre de fermer les yeux, de tendre les bras en avant , d'ouvrir grand les narines et de se diriger sans flancher vers Elle, l'Odeur immonde.

C'est ainsi qu'on put voir dans les escaliers un groupe aveugle, se dirigeant d'un pas hésitant mais manifestement orienté vers une salle du premier étage.

Le groupe soudain s'arrêta. Tous ouvrirent les yeux pour constater qu'ils étaient devant une salle intégralement drapée de bâches blanches : les fameux travaux de la salle 102, ceux que l'on attendait depuis des années. Les ouvriers étaient bien venus travailler quelques jours, mais ils avaient ensuite abandonné le chantier .Cela ferait bientôt 3 semaines..Les émanations de solvants étaient encore perceptibles .Mais l'Odeur Atroce était enfin localisée...

Madame Violette sortit son passe, ouvrit la porte, fit un pas en avant, poussa un hurlement, et s'effondra.

Les élèves purent alors voir le corps d'Emma Kabbé gisant sans vie sur le sol



21 Octobre 2011

2-Rapports de police : Affaire n°102



10 Octobre 2011

Monsieur et Madame Kabbé signalent la disparition de leur fille Emma, la veille. Après s'être rendue en cours, elle devait passer chez elle prendre son sac de voyage pour partir à l'aéroport CDG. Les parents étant en mission, un taxi était commandé à 20 h. Elle n'a jamais pris ce taxi qui l'a attendue ½ heure avant de repartir. Le sac de voyage est toujours à la maison. Son emploi du temps du 10 Octobre : Mathématiques, TP SVT/TP PC ; Déjeuner au square ; Français, EPS au stade.

21 Octobre 2011

Découverte du décès de Mademoiselle Emma Kabbé

- Sexe : féminin

- Age : 15 ans

- Statut social : célibataire

- Caractéristiques : 1,70m cheveux noirs, bouclés, yeux marrons.

A l'autopsie, il apparaît que E.K. est morte à la suite d'un choc provoquant une importante lésion crânienne.

☑ **Indices retrouvés :**

- **Indice n°1** : de la terre ou du sable sous et près des chaussures de la victime
- **Indice n°2** : un papier retrouvé dans le casier de Lili sur lequel figure une série de mots incompréhensibles inscrits à l'encre.
- **Indice n°3** : une poudre fine sur la veste de la victime
- **Indice n°4** : une bouteille remplie d'un liquide inconnu dans le sac de classe de la victime
- **Indice n°5** : des traces sur les bottes vernies de la victime
- **Indice n°6** : des cheveux sur la victime
- **Indice n°7** : une grosse brique dans la cour du lycée
- **Indice n°8** : du sang sur la brique.
- **Indice n°9** : des insectes retrouvés sur le corps de la victime

3-Enquête de police

- La victime Melle Emma Kabbé

Melle Kabbé est une jeune fille brillante, appréciée de ses amis. Elle a de nombreux centres d'intérêt mais méprise les activités sportives.

Après enquête de voisinage, la police a dressé un rapport sur Melle Kabbé et a repéré 4 suspects potentiels :

- 1^{er} suspect : la mère de la victime

Nom : MICHKA Léonce

Age : 36 ans

Sexe : féminin

Statut social : mariée, un enfant

Caractéristiques : blonde, cheveux courts, raides, yeux bleus 1m60

Signe particulier : aucun

Léonce ne s'entendait pas bien avec sa fille ces derniers temps. Elle a en effet découvert qu'Emma venait d'envoyer secrètement à un laboratoire canadien un chewing-gum mâché par son père. La mère redoute les résultats.

Léonce a un jardin dans lequel elle cultive des fleurs et des légumes. Elle adore la randonnée.



- 2^{ème} suspect : la meilleure amie de la victime

Nom : BRINDACIER Lili

Age : 15 ans

Sexe : féminin

Statut social : célibataire

Caractéristiques : rousse, cheveux longs, 1m 80.

Signe particulier : aucun

Son petit ami l'a quittée il y a deux mois, le jour où il a pour la première fois rencontré Emma.

Elle adore la biologie et cultive dans sa baignoire de nombreuses espèces végétales. On trouve aussi chez elle divers élevages d'animaux qui s'échappent régulièrement.



- 3^{ème} suspect : le professeur d'EPS de la victime

Nom : Julien TRAUTMAN

Age : 48 ans

Sexe : Masculin

Statut social : célibataire

Caractéristiques : brun 1,95m, cheveux mi-longs

Signe particulier : aucun

Il aime beaucoup son métier, et fait quotidiennement un jogging au bois de Vincennes pour se rendre au lycée. Il est particulièrement affecté par l'attitude plus que désinvolte d'Emma à son cours. Elle parvient en effet de plus en plus souvent à démotiver l'ensemble de la classe par quelques remarques perfides murmurées systématiquement au cours d'EPS.



- 4^{ème} suspect : Le petit copain secret de la victime

Nom : Paul DERIEN

Age : 16 ans

Sexe : Masculin

Statut social : officiellement célibataire

Caractéristiques : brun 1,80m, cheveux court

Signe particulier : aucun

Paul DERIEN est un élève plutôt populaire mais discret. Face aux policiers il n'a rien laissé paraître quant à sa relation avec Emma, mais son meilleur ami a dévoilé qu'il était en couple avec elle depuis peu. Devant les autres, Paul s'est montré distant et en retrait à la découverte du corps d'Emma. Son manque de réaction face à la mort de son amie surprend les policiers.

